



PROCEDIMIENTO

Ref: Instrucciones para la rendición del EUNACOM-ST

Dirigido a: Examinados que rindan el EUNACOM-ST en Espacio Riesco.

Vigente a partir de: 1 de julio, 2018

1.- Antes del examen

- 1.1.- El examinado deberá informarse de la sede y auditorio que le fueron asignados en el sitio web del EUNACOM. Las listas estarán disponibles al menos 7 días antes del examen.
- 1.2.- Será responsabilidad del examinado conocer la ubicación de la sede y auditorio asignados.
 - 1.2.1.- Se recomienda a quienes no estén familiarizados con el auditorio, visitarlo antes de la fecha del examen para conocer su ubicación, movilización y acceso. No se permitirá rendir el examen a quienes se presenten atrasados.
- 1.3.- El día del examen deberá presentar el mismo documento de identidad con que se inscribió, lo que está indicado en las listas de asignación de auditorios.
- 1.4.- Asegúrese de contar con dos o tres lápices de grafito HB (Nº2) en buen estado y una goma de borrar blanca. Los lápices mencionados son los únicos recomendados para marcar las respuestas.

2.- Presentación al examen

- 2.1.- El examinado deberá presentarse a las 7:45 AM en el espacio destinado a habilitación en Espacio Riesco, para acreditarse y recibir la pulsera que le permita ingresar a rendir el examen.
- 2.2.- Los únicos objetos que se admiten en el auditorio son lápices, goma y el documento de identidad. Se prohíben expresamente los aparatos electrónicos, carteras o bolsos, sacapuntas u otros accesorios.
 - 2.2.1.- Los objetos no permitidos quedarán en custodia en un lugar seguro dispuesto para ello.
- 2.3.- El examinado deberá verificar su identidad con el mismo documento con que se inscribió.
- 2.4.- Para acceder al auditorio deberá contar con su pulsera de identificación y no portar otros objetos que los mencionados.
 - 2.4.1.- El certificado con el resultado del examen será emitido con los datos tal como aparecen en la lista publicada en el sitio web. No hay posibilidad de corregir datos el día del examen. Las correcciones que no se hayan informado en los plazos informados sólo podrán ser realizadas con posterioridad a la entrega de resultados. Si la corrección implica una nueva emisión de certificado ésta tendrá un costo adicional para el examinado.
- 2.5.- El horario del examen es:

07:45 a 08:45	Verificación de identidad e ingreso a la sala de los examinados.
08:45 a 09:00	Instrucciones y distribución de material.
09:00 a 10:45	Rendición de la Parte A
10:45 a 11:15	Recreo
11:15 a 11:45	Verificación de identidad e ingreso para Parte B. Instrucciones.
11:45 a 13:30	Rendición de la Parte B

- 2.6.- No se permitirá el acceso al auditorio una vez comenzado el examen.
 - 2.6.1.- Quien no haya podido ingresar a la parte A, mantendrá su derecho a rendir la parte B.
- 2.7.- Al ingresar a la parte B, se volverá a exigir la pulsera de identificación, por lo que esta no debe ser retirada durante el recreo..

3.- Durante el examen

- 3.1.- Al entrar al auditorio los encargados le asignarán su ubicación, ésta no puede ser escogida por el examinado. El material le será entregado una vez que todos los examinados estén en su puesto.

- 3.2.- Si por error usted porta algún objeto no autorizado deberá hacerlo saber a los encargados antes del comienzo del examen. El hallazgo de objetos no permitidos durante el examen significará la inmediata suspensión del mismo.

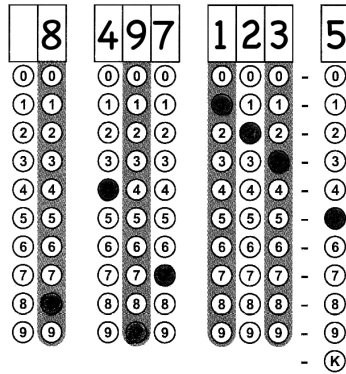

- 3.3.- No deberá abrir los sobres del cuadernillo de preguntas hasta que se le indique.
- 3.4.- Usted dispondrá de 1 hr 45 min para responder la parte A del examen y de 1 hr 45 min para responder la parte B. El tiempo se cuenta desde el momento en que el veedor autoriza a abrir el sobre.
- 3.5.- Antes de comenzar el examen, escriba su RUT en la tarjeta de respuestas, con números claros, de buen tamaño y que **no** toquen los bordes de los casilleros. Luego rellene, debajo de cada dígito, el círculo correspondiente, como indica el ejemplo.

- 3.5.1.- Quienes se hayan inscrito con pasaporte, deberán registrar en su tarjeta de respuestas -en lugar del RUT- el código especial que figura impreso en su pulsera de identificación.

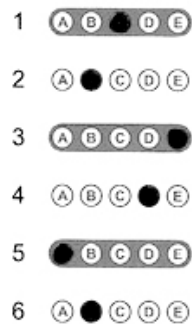

- 3.6.- Debe marcar su respuesta rellenoando el círculo con a la opción elegida en el número de la pregunta correspondiente. El círculo debe rellenoarse completamente, sin pasarse del margen. La corrección automática del examen puede fallar si usted marca sus respuestas de manera débil o con otras marcas, como cruces o checks. La responsabilidad en estos casos será del examinado.
- 3.7.- Si usted marca más de un círculo, la respuesta será interpretada como no respondida.

- 3.8.- Si se equivoca al marcar un círculo, existe una sola forma de corregir: borrar completamente el círculo equivocado y luego rellenoar el círculo correcto. No utilice *Liquid Paper*.
- 3.9.- Puede escribir cuanto necesite en los cuadernillos de preguntas. La única hoja que se corregirá es la tarjeta de respuestas.
- 3.10.- Se descontarán 0.25 respuestas correctas por cada incorrecta. Las respuestas en blanco no se descontarán.
- 3.11.- Los encargados del examen no responderán preguntas respecto a sus contenidos y una vez comenzado el examen, no se aceptarán preguntas de ningún tipo.
- 3.12.- Cuando termine de responder, no se ponga de pie, sólo levante la mano para que los encargados de la sala retiren los materiales y le autoricen a salir.
- 3.13.- Terminado el tiempo asignado al examen, los encargados retirarán los materiales sin excepciones, aunque usted no haya terminado.
- 3.14.- Quién sea sorprendido copiando o en actitud sospechosa será suspendido del examen, figurando como "examen no rendido". Si su escuela de origen es chilena, ésta será informada del hecho.
- 3.15.- No se podrá salir de la sala durante la rendición del examen. Si debe hacerlo por razones de fuerza mayor, deberá pedir autorización al veedor, quien resolverá al respecto.

4.- Entrega de resultados

- 4.1.- Los certificados con el resultado sólo serán entregados a quienes hayan aprobado la sección teórica y la sección práctica (ésta última puede haber sido homologada). La fecha de entrega de los mismos será publicada en el sitio web del EUNACOM antes del día de rendición del EUNACOM-ST.